

# 2020年度教育後援会活動報告

# 1. 2020 年度事業報告および決算

## (1) 2020 年度事業報告

### ①役員会

[第 1 回] 開催日：5 月 9 日（土）11：00～12：00（オンライン）

1. 京都精華大学 概要・2020 年度概況
2. 2020 年度教育後援会について
3. 2019 年度事業報告および決算
4. 2020 年度事業計画および予算
5. 2021 年度以降の教育後援会運営について

[第 2 回] 開催日：11 月 21 日（土）11：00～12：00（本館 4 階会議室）

1. 教育後援会会則改定及び教育後援会役員交通費取扱細則
2. 2021 年度総会及び教育懇談会の開催方針
3. 2021 年度寄付事業について（案）
4. その他

[第 3 回] 開催日：2020 年 3 月 20 日（土・祝）13：00～14：00（オンライン）

1. 2021 年度役員会体制案
2. 2021 年度教育後援会活動案
3. 2021 年度寄付事業案
4. その他

### ②総会

開催日：6 月 20 日（土）

事前に資料を保護者へ送付し、議案に対してオンラインアンケートにて回答を募り、当日は、教育後援会役職者と学長、事務局にて回答数を確認し、全ての議案は可決となりました。後日、会員保護者へアンケート結果の送付を行いました。

アンケート実施時期	2020 年 6 月 9 日～6 月 15 日
アンケート実施方法	オンラインでのアンケート入力方式
アンケート対象者（発送）数	2,357 名
アンケート回答数	309 名
うち有効回答数（重複回答等除く）	292 名（回答率 12.4%）

### ③教育懇談会

新型コロナウイルス感染症拡大防止のため、広島会場は中止しオンライン面談に変更、本学においても、キャリア講演会は実施せず、教職員面談のみ実施しました。

#### ○オンライン開催

開催日：9 月 19 日（土）12：30～17：30 / 参加件数：13 件

#### ○現地開催

開催日：11 月 21 日（土）13：00～18：00 / 参加件数：144 件

### ④懇親事業

2020 年度は新型コロナウイルス感染症拡大防止のため、中止としました。

### ⑤寄付事業（詳細は別紙参照）

### ⑥活動報告文書の WEB アップ：2020 年 7 月

### ⑦教育後援会 WEB サイトの運営

教育後援会 WEB にて、教育後援会に関わる情報を更新しています。

2020 年度からは役員会などの議事録を公開しています。

### ⑧生涯学習（公開講座ガーデン）参加支援

新型コロナウイルス感染症拡大防止のため、公開講座ガーデンは学内者限定やオンライン講座に変更したため、保護者の参加支援は実施できませんでした。

## (2) 2020年度決算

## 京都精華大学教育後援会会計報告書

2020年4月1日 から 2021年3月31日 まで

収入の部					(単位：円)		
科 目	摘 要			予 算 額	決 算 額	差 異	
前年度繰越金	2019年度決算からの繰越金			22,597,064	22,597,064	0	
会費収入	芸術学部	1年生	103名	40,000	3,760,000	4,120,000	▲ 360,000
		2年生※1	2名	30,000	30,000	40,000	▲ 10,000
		3年生	2名	20,000	40,000	40,000	0
	デザイン学部	1年生	161名	40,000	6,240,000	6,440,000	▲ 200,000
		2年生	0名		0	0	0
		3年生	1名	20,000	20,000	20,000	0
	マンガ学部	1年生	161名	40,000	6,240,000	6,440,000	▲ 200,000
		2年生	1名	30,000	30,000	30,000	0
		3年生	0名		0	0	0
	アニメーション学部	1年生	89名	40,000	3,370,000	3,530,000	▲ 160,000
		2年生	1名	30,000	30,000	30,000	0
		3年生	0名		0	0	0
	人文学部	1年生	215名	40,000	8,120,000	8,600,000	▲ 480,000
		2年生	0名		0	0	0
3年生		1名	20,000	20,000	20,000	0	
小 計				27,900,000	29,310,000	▲ 1,410,000	
前受会費収入	芸術学部	1年生※2	107名	40,000	4,480,000	4,250,000	230,000
		2年生	1名	30,000	0	30,000	▲ 30,000
		3年生	3名	20,000	0	60,000	▲ 60,000
	デザイン学部	1年生※2	247名	40,000	10,240,000	9,850,000	390,000
		2年生	2名	30,000	0	60,000	▲ 60,000
		3年生	3名	20,000	0	60,000	▲ 60,000
		4年生	1名	10,000	0	10,000	▲ 10,000
	マンガ学部	1年生	288名	40,000	12,480,000	11,520,000	960,000
		2年生	2名	30,000	0	60,000	▲ 60,000
		3年生	5名	20,000	0	100,000	▲ 100,000
	国際文化学部	1年生※2	187名	40,000	10,000,000	7,450,000	2,550,000
	メディア表現学部	1年生	182名	40,000	6,720,000	7,280,000	▲ 560,000
	アニメーション学部	3年生	1名	20,000	0	20,000	▲ 20,000
	人文学部	2年生	1名	30,000	0	30,000	▲ 30,000
	3年生	1名	20,000	0	20,000	▲ 20,000	
編入・転学科・再入学等想定分				—	250,000	250,000	
小 計				44,170,000	40,800,000	3,370,000	
受取利息				6,000	1,311	4,689	
合 計				94,673,064	92,708,375	1,964,689	
支出の部							
科 目	摘 要			予 算 額	決 算 額	差 異	
寄付金支出	奨学金の充実			16,000,000	16,000,000	0	
	キャリア支援活動の賛助			1,000,000	1,000,000	0	
	大学のグローバル展開に関連する事業支援			1,000,000	1,000,000	0	
	学内環境の向上			1,000,000	1,000,000	0	
	2021年度新学部開設記念事業支援			1,000,000	1,000,000	0	
	2021年度新施設整備支援			10,000,000	10,000,000	0	
	小 計				30,000,000	30,000,000	0
会員への情報提供	保護者への印刷・発送など経費			1,300,000	883,262	416,738	
	保護者向けWebサイト管理・整備費			1,000,000	0	1,000,000	
小 計				2,300,000	883,262	1,416,738	
事業費	総会・教育懇談会案内・通信費			500,000	327,133	172,867	
	総会・教育懇談会諸経費			50,000	20,295	29,705	
	教育懇談会講師謝礼			50,000	0	50,000	
	教育懇談会運営費(地方会場)			800,000	305,040	494,960	
	大学公開講座受講支援			100,000	0	100,000	
小 計				1,500,000	652,468	847,532	
役員会活動費	役員交通費			1,000,000	235,830	764,170	
	役員資料郵送料			50,000	16,510	33,490	
	会合費			100,000	3,671	96,329	
	記念品費			150,000	118,800	31,200	
	弔慰(供花・弔電等)			50,000	0	50,000	
小 計				1,350,000	374,811	975,189	
雑費	複数在籍者への会費返還分			300,000	60,000	240,000	
支 出 計				35,450,000	31,970,541	3,479,459	
次年度繰越金	2021年度への繰越金			15,053,064	19,937,834	▲ 4,884,770	
	2021年度会費(前受会費)繰越金			44,170,000	40,800,000	3,370,000	
	小 計			59,223,064	60,737,834	▲ 1,514,770	
合 計				94,673,064	92,708,375	1,964,689	

2021年3月31日現在の資金有高 60,737,834 円

(大学会計へ預け保管)

内 訳 2021年度への繰越金 19,937,834 円 (実質繰越金)

2021年度会費前受金 40,800,000 円

注記

※1. 転学部生1名を含む(単価10,000円)

※2. 再入学生を各1名含む(単価10,000円)

上記の通り報告いたします。

京都精華大学教育後援会

会 計

谷岡 暢 福

### (3) 2020 年度寄付事業実績報告

①奨学金の充実	16,000,000 円
②キャリア支援活動の賛助	1,000,000 円
③大学のグローバル展開に関連する事業支援	1,000,000 円
④学内環境の向上	1,000,000 円
⑤2021年度新学部開設記念事業支援	1,000,000 円
⑥2021 年度新施設整備支援（※本件のみ繰越金からの寄付）	10,000,000 円
合 計	30,000,000 円

#### ① 奨学金の充実

新型コロナウイルス感染症拡大による経済的影響に対応するため、緊急学修継続奨学金による学生の経済支援を行いました。一人につき 5 万円を、計 3,041 名に給付しました。支給総額 1 億 5,205 万円のうちの一部を教育後援会寄付金で充当しました。

#### ② キャリア支援活動の賛助

学生グループでは、進路就職のノウハウ情報を盛り込んだ本学オリジナル手帳を制作し、3 回生を対象に配布しました。また進路・就活サポートに関する情報を冊子にまとめ、保護者に発送しました。その他、学生貸出し用のキャリア関連書籍の購入や本学オリジナル履歴書の印刷費などを含めた、総額約 140 万円のうち、100 万円を教育後援会寄付金で充当しました。



〈本学オリジナル手帳〉（2020 年度制作分）



〈進路・就活サポートガイド〉

#### ③ 大学のグローバル展開に関連する事業支援

本学は、ヨーロッパとアジアの 7 つの芸術大学による国際的な教育連携、研究ネットワーク、共同制作の新しいコラボレーションプラットフォーム「Shared Campus」の創設校の 1 校です。昨年度は、新型コロナウイルスのため、現地での活動はできませんでしたが、オンラインで各大学の学生や大学院生との教育活動が展開されました。寄付金はこの Shared Campus の年間拠出金約 250 万円の一部分に充てられました。

#### ④ 学内環境の向上

施設整備計画の関係から学内展示空間ギャラリーフロールの場所を移転することとなったため、移転先の設備を更に充実させるための経費、総額約 45 万円のうち 10 万円を教育後援会寄付金から充当しました。本来では、食堂棟のトイレ改修を行う計画でしたが、新型コロナウイルス感染症対策を優先させ、手指消毒液購入、食堂の飛沫防止パーテーション設置、学生にフェイスシールドの配布等を行いました。これらの総額約 545 万円のうち、90 万円を教育後援会寄付金から充当しました。

2020 年度に予定していた学内の各種情報の他言語化計画については、新明窓館完成に合わせて一括改修することに変更されました。

⑤ 2021 年度新学部開設記念事業支援

2021 年度からの国際文化学部(人文学部改編)、メディア表現学部 (ポピュラーカルチャー学部改編) の開設、芸術・デザイン・マンガ学部も含めた全学部の共通教育改革の開始に向けて、2020 年度中の集中的な追加広報を行うために実施した特設ウェブサイト開設、特別ウェブ講演、SNS 活用による重点集中広報費総額約 2,500 万円のうち、100 万円を教育後援会寄付金で充当しました。

⑥ 2021 年度新施設整備支援 (※本件のみ繰越金からの寄付)

大教室棟(明窓館)の建替え工事について、2020 年度は旧建物の解体と光回線、電気設備等のインフラ整備を行いました。2021 年度も引き続き、本学の理念と将来ビジョンに沿ったコンセプトを具現化する象徴的な建物として、多様な学生たちの自由な交流と学びを促進するコモンズ機能や大ホール等の具体的な建築を行います。2020 年度は、建設工事費用として要した費用 5 億 1,150 万円のうち 1,000 万円を、教育後援会寄付金から充当いたしました。本棟の最終的な竣工は 2022 年 1 月～2 月を予定しており、建物内に銘板を設置し、2020 年度教育後援会寄付金について記載する予定です。

## 2. 2021年度事業計画および予算

### (1) 2021年度事業計画

#### ① 役員会

第1回役員会：2021年5月15日（土）

第2回役員会：2021年10月23日（土）（懇親事業と同日開催予定）

第3回役員会：2022年3月21日（祝・月）（卒業式と同日開催予定）

#### ② 総会

2021年7月3日（土）

6月に全会員へ事前資料を送付し、オンラインアンケートにて議事に対する賛否について回答を募り、当日は役員会形式にてアンケート結果と賛否数の確認を行います。役員会の様子はオンライン配信を予定しています。

#### ③ 教育懇談会

2021年7月3日（土）：本学会場

2021年10月2日（土）：本学会場に参加できない方を対象にオンライン面談予定

#### ④ 懇親事業

2021年10月23日（土）

伝統文化に関わる講演会をオンラインにて開催予定

※新型コロナウイルス感染症の拡大状況により、予定を変更する場合があります。

#### ⑤ 寄付事業

（詳細は別記）

#### ⑥ 活動報告文書の送付

2020年度の教育後援会活動報告書を全保護者に送付予定

#### ⑦ 教育後援会 Web サイトの運営

#### ⑧ 公開講座ガーデン受講支援

※上記内容は現時点での予定であり、今後の新型コロナウイルスの感染拡大状況により、変更になる可能性があります。

## (2)2021年度予算案

2021年度 教育後援会予算  
2021年4月1日から2022年3月31日まで

## 収入の部

科 目	摘 要		2021年度予算	2020年度実績
前年度繰越金	前年度からの繰越金		19,937,834	22,597,064
会費収入	芸術学部	1年生 107 名	4,250,000	4,120,000
		2年生 1 名	30,000	40,000
		3年生 3 名	60,000	40,000
	デザイン学部	1年生 247 名	9,850,000	6,440,000
		2年生 2 名	60,000	0
		3年生 3 名	60,000	20,000
		4年生 1 名	10,000	0
	マンガ学部	1年生 288 名	11,520,000	6,440,000
		2年生 2 名	60,000	30,000
		3年生 5 名	100,000	0
	国際文化学部	1年生 187 名	7,450,000	—
	メディア表現学部	1年生 182 名	7,280,000	—
	ポピュラーカルチャー学部	1年生 0 名	—	3,530,000
		2年生 0 名	—	30,000
		3年生 1 名	20,000	0
	人文学部	1年生 0 名	—	8,600,000
2年生 1 名		30,000	0	
3年生 1 名		20,000	20,000	
	小計		40,800,000	29,310,000
前受会費収入	芸術学部	1年生 112 名	4,480,000	4,250,000
	デザイン学部	1年生 256 名	10,240,000	9,850,000
	マンガ学部	1年生 312 名	12,480,000	11,520,000
	国際文化学部	1年生 250 名	10,000,000	7,450,000
	メディア表現学部	1年生 168 名	6,720,000	7,280,000
	編入・転学科・再入学等 想定分		250,000	450,000
	小計		44,170,000	40,800,000
受取利息			6,000	1,311
	合 計		104,913,834	92,708,375

## 支出の部

科 目	摘 要		2021年度予算	2020年度実績	
寄付金支出	奨学金の充実		5,000,000	16,000,000	
	キャリア支援活動への賛助		2,000,000	1,000,000	
	情報館資料の充実		2,000,000	—	
	学内環境の整備支援		20,000,000	1,000,000	
	食環境の充実		2,700,000	—	
	課外活動の充実		2,000,000	—	
	卒業展示会活動への賛助		2,000,000	—	
	入学記念品		1,100,000	—	
	大学のグローバル展開に関連する事業支援		—	1,000,000	
	2021年度新学部開設記念事業支援		—	1,000,000	
	2021年度新施設整備支援		—	10,000,000	
		小計		36,800,000	30,000,000
	会員への情報提供	イベントを除く案内の印刷・発送等経費		750,000	883,262
保護者向けWebサイト管理・整備費		1,000,000	0		
	小計		1,750,000	883,262	
各種イベント運営費	各種イベント案内の印刷・発送等経費		2,210,000	327,133	
	総会・教育懇談会運営費		100,000	20,295	
	教育懇談会運営費（地方会場）		—	305,040	
	懇親事業運営費		50,000	—	
	大学公開講座受講支援		100,000	0	
	小計		2,460,000	652,468	
役員会運営費	役員交通費		650,000	235,830	
	役員資料郵送費		50,000	16,510	
	会合費		50,000	3,671	
	記念品費		150,000	118,800	
	弔慰（供花・弔電等）		50,000	0	
	小計		950,000	374,811	
事務局運営費	補助スタッフ人件費		2,070,000	—	
雑費	複数在籍者への会費返還分		300,000	60,000	
	支出計		44,330,000	31,970,541	
繰越金	2022年度への繰越金		16,413,834	19,937,834	
	2022年度会計（前受会費）への繰越金		44,170,000	40,800,000	
	小計		60,583,834	60,737,834	
	合 計		104,913,834	92,708,375	

### (3) 2021 年度寄付事業（案）

会則第 4 条第 2 項に基づき、「教育内容の充実・向上をはかり、教育環境の改善につとめる」大学の事業に対し、寄付を行います。2020 年度第 3 回役員会にて、2021 年度に向けた寄付事業内容案について協議がなされ、以下の 8 種類の支援を行うという提案内容が固まりました。

①奨学金の充実	5,000,000 円
②キャリア支援活動への賛助	2,000,000 円
③情報館資料の充実	2,000,000 円
④学内環境の整備支援	20,000,000 円
⑤食環境の充実	2,700,000 円
⑥課外活動の充実	2,000,000 円
⑦卒業展示会活動への賛助	2,000,000 円
⑧入学記念品	1,100,000 円
合 計	36,800,000 円

#### ① 奨学金の充実

京都精華大学独自奨学金のうち、成績優秀者対象奨学金（給付、減免）の一部を賛助します。

#### ② キャリア支援活動への賛助

学生グループでは、就職活動をスタートする学生を支援するための情報を盛り込んだ本学オリジナル手帳、保護者向けの進路・就活サポートに関する冊子を制作しています。そのほか、毎年最新版を更新する学生貸出し用のキャリア関連書籍の購入、卒業生を対象としたキャリア状況確認調査といったキャリア支援活動にかかる費用の一部を賛助します。

#### ③ 情報館資料の充実

本学の情報館は、あらゆる情報の収集から発信までを総合的に行う図書館およびメディアセンター、博物館機能を持ち、在学生の教育・研究活動を支えるため、専門書や雑誌、マンガ、映像、音楽まで幅広く資料を揃えています。そのうちの各種新メディア機器の拡充経費の一部を賛助します。

#### ④ 学内環境の整備支援

2022 年春に竣工予定である新・明窓館内に設置予定のカフェ、ラウンジ、大ホールの什器整備費補助を行います。

#### ⑤ 食環境の充実

食環境の多様性を考え、また異文化を知るため、食堂でのハラル弁当、菜食弁当の販売を行います。安価で提供し、沢山の学生に食べてもらえるよう、お弁当にかかる経費の一部を寄付金から充当します。

#### ⑥ 課外活動の充実

学生グループでは、公認団体に所属する学生 1 名あたり 5,000 円の支援金を約 500 名に支払う予定です。活動条件として、新型コロナウイルス感染予防対策を各団体に求めており、必要な備品購入費などについても予算内で別途支援する方針です。これら、公認団体課外活動支援金の一部を賛助します。

#### ⑦ 卒業展示会活動への賛助

毎年実施されている卒業展示会等にかかる展示施設の整備・充実のため、全学対象経費の補助をします。卒業展示会では、卒業・修了する学生の作品や論文を、広いキャンパス全体を使って展示しています。

#### ⑧ 入学記念品

2022 年度の入学式配付に向けて、本学ならではの入学記念品を贈呈します。記念品制作にかかる費用の一部を賛助します。



©2021年度寄付事業案 ④「構環境の整備支援」参考資料

2020年度から継続して建設が進行している新明窓館に対する寄付事業として、2020年度は旧建物の解体と各種回線等インフラ整備への寄付を行いました。全学生に開かれた自由な学びと交流の場として想定されている新明窓館整備に対し、2021年度はラウンジや大ホールの家具や音響、照明等のグレードアップなどの整備を寄付によって実現する予定です。

<新明窓館の具体的な参考イメージ>

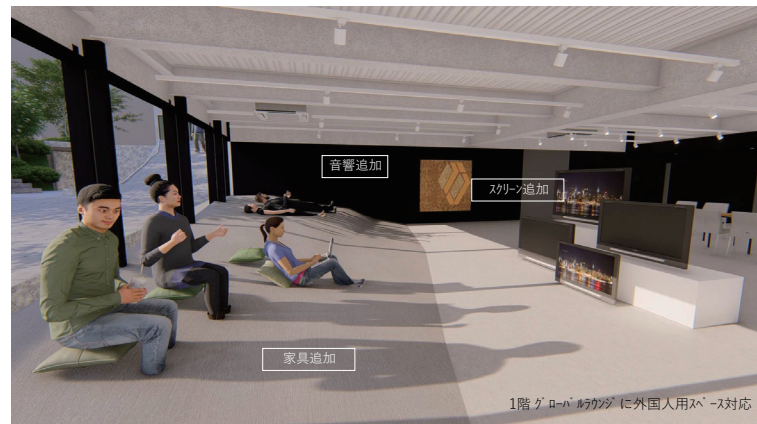
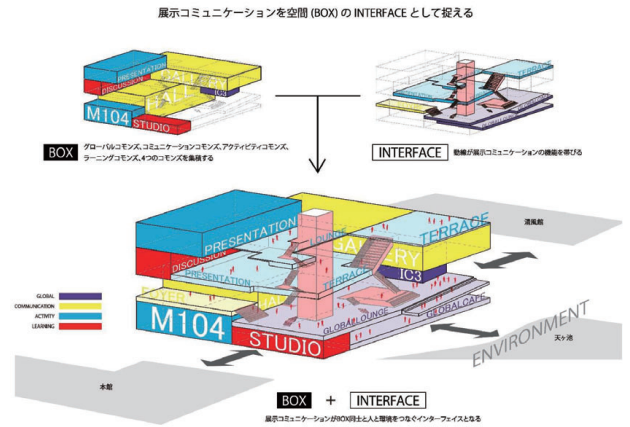

(4) 役員について

2021年度の役員候補者は以下の13名です。なお、京都精華大学学長のウスビ・サコ氏が教育後援会顧問を務め、運営事務は経営企画グループが担当します。

[継続]

氏名	役職	学部	コース・専攻	学年	居住地
コムラ テツヤ 小村 哲也	会長	ポピュラーカルチャー	音楽	3	和歌山県
タナカ エミ 田中 永美	副会長	デザイン	イラスト	4	石川県
タニオカ ノブコ 谷岡 暢子	会計	マンガ	新世代マンガ	2	滋賀県
テラダ ショウイチ 寺田 勝一	監事	マンガ	アニメーション	3	京都府
ミヤシタ シンイチ 宮下 慎一	監事	人文	社会	4	長野県
タカタ トモコ 高田 朋子	学部幹事	人文	社会	4	岡山県
ヤナギサワ ユミコ 柳 沢 友美子	学部幹事	デザイン	イラスト	4	岩手県
サカモト サトミ 坂本 里美	学部幹事	マンガ	アニメーション	4	静岡県
カナザワ タツノリ 金澤 達則	学部幹事	デザイン	建築	2	京都府

[新任]

氏名	役職	学部	コース・専攻	学年	居住地
コバヤシ ミチコ 小林 美智子	学部幹事	メディア		1	京都府
イノウエ タカハル 井上 孝晴	学部幹事	国際文化		1	千葉県
タカハタ ナオミ 高畑 直美	学部幹事	国際文化		1	滋賀県
シオジ ユキ 塩路 有紀	学部幹事	メディア		1	京都府

## (5) 教育後援会 会則・弔慰取扱細則

### 京都精華大学教育後援会会則

(名称)

第1条 本会は京都精華大学教育後援会と称し、事務所を京都精華大学内に置く。

(目的)

第2条 本会は京都精華大学の教育理念に賛同し、その一層の発展を後援することを目的とする。

(会員)

第3条 本会の会員は京都精華大学の学部生の学費支弁者(父母等)をもって構成する。

2 本会の目的に賛同する教育界・文化芸術界・財界・政界等の諸氏をもって賛助会員を構成する。

(事業)

第4条 本会は第2条の目的のため次の事業を行う。

(1) 現代における青年の問題・大学教育の問題等について理解を深め、意見を交換するための諸事業。

(2) 教育内容の充実・向上をはかり、教育環境の改善につとめること。

(3) その他本会の目的達成に必要な諸事業。

(役員)

第5条 本会に次の役員を置く。

(1) 会長 1名

本会を代表する。

(2) 副会長 2名以内

会長を補佐する。

(3) 会計 1名

決算の確認をする。

(4) 監事 2名

会計の監査をする。

(5) 学部幹事 各学部2名以内

各学部の意見を代表する。

2 各役員は、役員会において前年度役員の中から互選し、必要に応じて会員から役員募集を行う。

第6条 本会に顧問を若干名置くことができる。

2 顧問は役員会の推薦により選任し、主要案件の審議に参加する。ただし、その内に学長を含む。

第7条 役員任期は2年とする。ただし、再任を妨げない。

(会議)

第8条 本会は、次の会議をもつ。

(1) 総会

(2) 役員会

第9条 総会は本会の最高決議機関で、年1回開くものとする。ただし、必要に応じて臨時総会を開くことがある。

第10条 会の議決は出席者の過半数をもって決定する。

第11条 役員会は必要に応じ、会長がこれを招集する。

第12条 役員会は役員数の2分の1で成立し、議決は出席者の多数決による。

(会計)

第13条 本会の経費は会費、寄付金、その他の収入をもって当てる。

第14条 本会の会費は年額10,000円とする。

2 同時に在籍する複数学生の学費支弁者(父母等)は学生1名分の会費とする。

第15条 本会の会計年度は毎年4月1日に始まり、翌年3月31日に終わる。

(細則)

第16条 本会則に定めのないものの取扱いについては、細則で定めるものとする。

(改廃)

第17条 本会則の改廃は総会において行う。

附 則

1 本会の事務は、京都精華大学職員中より会長がこれを委嘱する。

2 本会則は1972年10月30日から施行する。

3 本会則は1974年11月3日に改定し、1975年4月1日より施行する。

4 本会則は1976年11月3日に改定し、1977年4月1日より施行する。

5 本会則は1978年11月3日に改定し、1979年4月1日より施行する。

6 本会則は1990年11月3日に改定し、1991年4月1日より施行する。

7 本会則は1997年11月3日に改定し、1999年4月1日より施行する。

8 本会則は1998年11月3日に改定し、1999年4月1日より施行する。

9 本会則は1999年10月17日に改定し、2000年4月1日より施行する。

10 本会則は2003年10月26日に改定し、2003年4月1日より適用する。

11 本会則は2008年7月20日に改定し、2009年4月1日より適用する。

12 本会則は2020年6月20日に改定し、2021年4月1日より適用する。

### 京都精華大学教育後援会弔慰取扱細則

<目的>

第1条 この細則は、「京都精華大学教育後援会会則第16条」に基づき、教育後援会会員等に対する弔慰の取扱について定めるものとする。

<弔慰の方法>

第2条 弔慰の方法は、供花ならびに弔電をもって行うものとする。

<対象>

第3条 弔慰を行う対象は学部生本人および教育後援会会員(学費支弁者)とし、会員に配偶者がある場合はその配偶者も対象とする。

<特別措置>

第4条 本細則に定めのない者で、弔慰をあらわすことが適当と認められる場合は、教育後援会長の提案により行うものとする。

<改 廃>

第5条 本細則の改廃は、役員会にて行う。

<附 則>

1. 本細則は2008年7月20日に制定し、2009年4月1日から施行する。

# Parents Association Activity Report 2021

## 1. FY2020 Report and Accounts

### (1) Report

#### ① Committee Meetings

1st Committee Meeting : May 9, 2020 ( Sat.)

2nd Committee Meeting : November 21, 2020 ( Sat.) (Same day as social event)

3rd Committee Meeting : Monday, March 20, 2021

#### ② General Meeting : June 20, 2020 ( Sat.)

We sent the documents to the parents in advance, asked them to respond to the agenda items via an online questionnaire, checked the number of responses, and all the agenda items were approved.

#### ③ Education Roundtable

• September 19 ( Sat.) 12 : 30~17 : 30 **【online】**

• November 21 ( Sat.) 13 : 00~18 : 00 at Kyoto Seika University

#### ④ Social Event

The event has been cancelled to prevent the spread of COVID-19

#### ⑤ Donations (For detail, follow the next page.)

#### ⑥ Web uploading of activity report documents : July 2020

#### ⑦ Management of the Parents Association Web site

Information related to the Parents Association is updated on the Web.

From the fiscal year 2020, the minutes of the committee meetings are available to the public.

#### ⑧ Support of Open Seminars “Garden”

Members can attend seminars at half price.

The seminar has been cancelled to prevent the spread of COVID-19.

## (2) Accounts for FY2020

2020 1st of April to 2021 31st of March

Income					(Yen)		
Description	Description			Budget	Result	difference	
Carryover from previous year	Carryover from 2019			22,597,064	22,597,064	0	
Membership fee income	Faculty	Grade	number of people				
		Art	First	103	3,760,000	4,120,000	▲ 360000
		Second	2	30,000	40,000	▲ 10000	
		Third	2	40,000	40,000	0	
	Design	First	161	6,240,000	6,440,000	▲ 200000	
		Second	0	0	0	0	
		Third	1	20,000	20,000	0	
	Manga	First	161	6,240,000	6,440,000	▲ 200000	
		Second	1	30,000	30,000	0	
		Third	0	0	0	0	
	Popular Culture	First	89	3,370,000	3,530,000	▲ 160000	
		Second	1	30,000	30,000	0	
		Third	0	0	0	0	
	Humanities	First	215	8,120,000	8,600,000	▲ 480000	
Second		0	0	0	0		
Third		1	20,000	20,000	0		
	Sub Total			27,900,000	29,310,000	▲ 1410000	
Advance Membership fee income	Art	First	107	4,480,000	4,250,000	230000	
		Second	1	0	30,000	▲ 30000	
		Third	3	0	60,000	▲ 60000	
	Design	First	247	10,240,000	9,850,000	390000	
		Second	2	0	60,000	▲ 60000	
		Third	3	0	60,000	▲ 60000	
		Fourth	1	0	10,000	▲ 10000	
	Manga	First	288	12,480,000	11,520,000	960000	
		Second	2	0	60,000	▲ 60000	
		Third	5	0	100,000	▲ 100000	
	Global Caluture	First	187	10,000,000	7,450,000	2550000	
	Media Creation	First	182	6,720,000	7,280,000	▲ 560000	
	Popular Culture	Third	1	0	20,000	▲ 20000	
	Humanities	Second	1	0	30,000	▲ 30000	
	Third	1	0	20,000	▲ 20000		
Assumed transfer, transfer, re-enrollme			250,000	0	250000		
	Sub Total			44,170,000	40,800,000	3370000	
Receive interest				6,000	1,311	4689	
	Total			94,673,064	92,708,375	1964689	
Expenditure							
Description	Description			Budget	Result	difference	
Donations expenses	Enhancement of scholarships			16,000,000	16,000,000	0	
	Support for career support activities			1,000,000	1,000,000	0	
	Support for projects related to the global development of universities			1,000,000	1,000,000	0	
	Improvement of the campus environment			1,000,000	1,000,000	0	
	Support for the opening of a new faculty in 2021			1,000,000	1,000,000	0	
	Support for construction of new building in 2021			10,000,000	10,000,000	0	
		Sub Total			30,000,000	30,000,000	0
Providing information to members	Expenses for printing and mailing to parents			1,300,000	883,262	416738	
	Expenses for management and maintenance of the website			1,000,000	0	1000000	
		Sub Total			2,300,000	883,262	1416738
Project cost	Newsletters for general meeting and educational roundtable information			500,000	327,133	172867	
	General Meeting and Education Roundtable Expenses			50,000	20,295	29705	
	Gratuity for lecturers at education roundtables			50,000	0	50000	
	Operating expenses for education roundtable (local locations)			800,000	305,040	494960	
	Support for public lectures at universities			100,000	0	100000	
		Sub Total			1,500,000	652,468	847532
Operating expenses for the Committee meeting	Expenses for transportation of officers			1,000,000	235,830	764170	
	Cost of mailing documents to officers			50,000	16,510	33490	
	Meeting Fee			100,000	3,671	96329	
	Memorial expenses			150,000	118,800	31200	
	Condolence (for flowers, condolences, etc.)			50,000	0	50000	
		Sub Total			1,350,000	374,811	975189
Other expense	Return of dues to multiple enrollments			300,000	60,000	240000	
	Total Expenditures			35,450,000	31,970,541	3479459	
balance carried forward	Carry-over to FY2021			15,053,064	19,937,834	▲ 4884770	
	Carry-over to FY2022 account ( Advance membership fee)			44,170,000	40,800,000	3370000	
		Sub Total			59,223,064	60,737,834	▲ 1514770
	Total			94,673,064	92,708,375	1964689	

### (3) Donation Reports

① Enhancement of scholarships	16,000,000 yen
② Support for career support activities	1,000,000 yen
③ Support for projects related to the global development of universities	1,000,000 yen
④ Improvement of the campus environment	1,000,000 yen
⑤ Support for the opening of a new faculty in 2021	1,000,000 yen
⑥ Support for construction of new building in 2021 (Donation from carry-over funds)	10,000,000 yen
<b>TOTAL</b>	<b>30,000,000 yen</b>

#### ① Enhancement of scholarships

We provided financial support to students through emergency scholarships to support in order to handle the economic impact of the spread of the COVID19 infection. A total of 3,041 students received 50,000 yen per person. A total of 152.5 million yen was paid out, part of which was appropriated by donations from the Parents Association.

#### ② Support for career support activities

The student group produced the university's original handbook with information on how to find a job, and distributed it to junior students. We also sent a booklet of career and job-hunting support to parents. In addition, there were printing costs for original resumes and the purchase of career-related books for students to borrow. Of the total amount of approximately 1.4 million yen, 1 million yen was appropriated from the Parents Association donation.



〈2020's original handbook〉

〈booklet of career and job-hunting support〉

#### ③ Support for projects related to the global development of universities

Kyoto Seika University is one of the founding institutions of the 'Shared Campus', an international educational collaboration of seven art universities in Europe and Asia. Last year, due to the COVID19, we were not able to conduct on-site activities, educational activities were developed online with students and graduate students from each university. The donation was used to cover part of the Shared Campus' annual contribution of approximately 2.5 million yen.

#### ④ Improvement of the campus environment

Due to the plan to improve the facilities, Gallery Flor will be relocated to a new location. 100,000 yen out of the total 450,000 yen was appropriated from the Parents Association donation to further improve the facilities at the

new location. The original plan was to renovate the restrooms in the cafeteria building, but we prioritized measures against the COVID19 infection by purchasing hand sanitizer, installing partitions to prevent splashes in the cafeteria, and distributing face shields to students. Of the total amount of approximately 5.45 million yen, 900,000 yen was appropriated from the Parents Association donation. The plan to convert various information on campus to other languages, which was scheduled for FY2020, has been changed to a renovation that will coincide with the completion of the new building 'Meisoukan'.

⑤ Support for the opening of a new faculty in 2021

We conducted focused additional publicity during the 2020 fiscal year, which included the establishment a special website, special web lectures, and focused publicity through the use of social networking sites, toward the opening of the Faculty of Global Cultural (reorganized into the Faculty of Humanities) and the Faculty of Media Creation (reorganized into the Faculty of Popular Culture) in 2021, and the start of common education reform in all faculties, including the Faculty of Art, Design, and Manga. Of the total amount of about 25 million yen, 1 million yen was appropriated by the Education Supporters' Association donation.

⑥ Support for construction of new building in 2021 (Donation from carry-over funds)

Regarding the reconstruction of the large classroom building 'Meisoukan', in FY2020, the old building was demolished and the infrastructure such as fiber-optic lines and electrical facilities were installed. In FY2021, we will continue to construct a symbolic building that embodies the concept in line with the university's philosophy and future vision, including a commons function and a large hall to promote free exchange and learning for diverse students. In FY2020, 10 million yen of the 511.5 million yen spent on construction was appropriated from donations from the Parents Association. The final construction of this building is scheduled to be completed in January-February 2022, and a nameplate will be placed inside the building to describe the 2020 Parents Association donation.



## 2. FY2020 Plan and Budget

### (1) Plan for FY2021

#### ① Committee Meetings

1st Committee Meetings : May 15, 2021 ( Sat.)

2nd Committee Meetings : October 23, 2021 ( Sat.) (Same day as social event)

3rd Committee Meetings : Monday, March 21, 2022 ( Mon.) (Same day as graduation ceremony)

#### ② General Meeting

July 3, 2021 ( Sat.)

All members will be sent materials in advance in June and asked to respond to an online questionnaire regarding their approval or disapproval of the agenda.

#### ③ Education Roundtable

- July 3, 2021 ( Sat.) at Kyoto Seika University
- October 2, 2021 ( Sat.) **【online】** \*ONLY JAPANESE

#### ④ Social Event

October 23, 2021 ( Sat.)

Lectures on traditional culture **【online】**

#### ⑤ Donations (For detail, follow the next page.)

#### ⑥ Sending of activity report documents

Report on the activities of Parents Association for FY2020 will be sent to all parents.

#### ⑦ Management of the Parents Association Web site

#### ⑧ Open Seminars “Garden”

Members can attend seminars at half price.

## (2) Budget for FY2021 (draft)

Parents Association Budget for FY2021  
2021 1st of April to 2022 31st of March

Income				(Yen)	
subject	Description		Budget for FY2021	Results for FY2020	
Carryover from previous year			19,937,834	22,597,064	
Membership fee income	Art	First	107	4,250,000	4,120,000
		Second	1	30,000	40,000
		Third	3	60,000	40,000
	Design	First	247	9,850,000	6,440,000
		Second	2	60,000	0
		Third	3	60,000	20,000
		Fourth	1	10,000	0
	Manga	First	288	11,520,000	6,440,000
		Second	2	60,000	30,000
		Third	5	100,000	0
	Global Calature	First	187	7,450,000	—
	Media Creation	First	182	7,280,000	—
	Popular Culture	First	0	—	3,530,000
		Second	0	—	30,000
		Third	1	20,000	0
Humanities	First	0	—	8,600,000	
	Second	1	30,000	0	
	Third	1	20,000	20,000	
Sub Total			40,800,000	29,310,000	
Advance Membership fee income	Art	First	112	4,480,000	4,250,000
	Design	First	256	10,240,000	9,850,000
	Manga	First	312	12,480,000	11,520,000
	Global Calature	First	250	10,000,000	7,450,000
	Media Creation	First	168	6,720,000	7,280,000
	Assumed transfer, transfer, re-enrollment, etc.			250,000	450,000
Sub Total			44,170,000	40,800,000	
Receive interest			6,000	1,311	
<b>TOTAL</b>			<b>104,913,834</b>	<b>92,708,375</b>	
Expenditure					
subject	Description		Budget for FY2021	Results for FY2020	
Donations expenses	Enhancement of scholarships		5,000,000	16,000,000	
	Support for career support activities		2,000,000	1,000,000	
	Enhancement of Library and Information Center materials		2,000,000	—	
	Improvement of the campus environment		20,000,000	1,000,000	
	Enhancement of the food environment		2,700,000	—	
	Enhancement of extracurricular activities		2,000,000	—	
	Support for graduation exhibition activities		2,000,000	—	
	Commemorative gift		1,100,000	—	
	Support for projects related to the global development of universities		—	1,000,000	
	Support for the opening of a new faculty in 2021		—	1,000,000	
Support for construction of new building in 2021 (Donation from carry-over fund)		—	10,000,000		
Sub Total			36,800,000	30,000,000	
Providing information to members	Printing and mailing expenses for non-event information		750,000	883,262	
	Web site management and maintenance		1,000,000	0	
Sub Total			1,750,000	883,262	
Operating expenses for events	Printing and mailing expenses for event information		2,210,000	327,133	
	Operating expenses for general meeting and education roundtable		100,000	20,295	
	Operating expenses for education roundtable (local locations)		—	305,040	
	Operating expenses for social events		50,000	—	
	Support for public lectures at universities		100,000	0	
Sub Total			2,460,000	652,468	
Operating expenses for the Committee meeting	Expenses for transportation of officers		650,000	235,830	
	Cost of mailing documents to officers		50,000	16,510	
	Meeting Fee		50,000	3,671	
	Memorial expenses		150,000	118,800	
	Condolence (for flowers, condolences, etc.)		50,000	0	
Sub Total			950,000	374,811	
Office operating expenses	Personnel expenses for support staff		2,070,000	—	
Other expense	Return of dues to multiple enrollments		300,000	60,000	
Total Expenditures			44,330,000	31,970,541	
balance carried forward	Carry-over to FY2022		16,413,834	19,937,834	
	Carry-over to FY2022 account ( Advance membership fee)		44,170,000	40,800,000	
Total			60,583,834	60,737,834	
<b>TOTAL</b>			<b>104,913,834</b>	<b>92,708,375</b>	

### (3) Donation project for FY2021 (draft)

In accordance with Article 4, Section 2 of the regulations, donations will be made to universities that "Improvement of the educational environment to enhance and improve the educational contents." At the third Committee meeting in FY2020, the members discussed the proposed contents of the donation projects for FY2021, and settled on the following 8 types of support to be provided.

① Enhancement of scholarships	5,000,000 yen
② Support for career support activities	2,000,000 yen
③ Enhancement of Library and Information Center materials	2,000,000 yen
④ Improvement of the campus environment	20,000,000 yen
⑤ Enhancement of the food environment	2,700,000 yen
⑥ Enhancement of extracurricular activities	2,000,000 yen
⑦ Support for graduation exhibition activities	2,000,000 yen
⑧ Commemorative gift	1,100,000 yen
<b>TOTAL</b>	<b>36,800,000 yen</b>

#### ① Enhancement of scholarships

We will support a portion of Kyoto Seika University's original scholarships for students with excellent academic records (benefits and exemptions).

#### ② Support for career support activities

The Student Group produces the University's original handbook containing information to support students who are starting their job-hunting activities, and booklet for parents on career and job-hunting support. In addition, we support part of the cost the purchase of career-related books and career support activities.

#### ③ Enhancement of Library and Information Center materials

The University Library and Information Center has a library, media center, and museum that comprehensively collects and provides a wide range of information, from technical books and magazines to manga, video, and music, to support the educational and research activities of students. We will support a portion of the cost of expanding various new media equipment.

#### ④ Improvement of the campus environment

We will support the cost of equipment for the cafe, lounge, and main hall to be installed in the new building, Meisoukan, which is scheduled to be completed in the spring of 2022.

#### ⑤ Enhancement of the food environment

In order to consider the diversity of the food environment and to learn about different cultures, we will sell Halal lunch and vegetarian lunch boxes in the cafeteria. We will provide them at a low price and allocate part of the cost of the lunch from donations so that many students are able to eat them.

#### ⑥ Enhancement of extracurricular activities

The student group plans to pay 5,000 yen per student belonging to a recognized organization to support approximately 500 students. As a requirement of the activities, each group is required to take measures to prevent the spread of the COVID19, and we plan to separately support the purchase of necessary equipment and other expenses within the budget. We support a part of the extracurricular activities of authorized organizations.

⑦ Support for graduation exhibition activities

This program provides support for the maintenance and enhancement of exhibition facilities for graduation exhibitions. The Graduation Exhibition uses the entire campus to display the works and theses of students graduating and completing their studies.

⑧ Commemorative gift

We will present a special commemorative gift of our university for distribution at the entrance ceremony in 2022. We will support part of the cost of producing the souvenir.

◎Donation project for FY2021 (draft) ④ Improvement of the campus environment Reference Information

As a donation project for the new Meisoukan building, which has been under construction since FY2020, donations were made in FY2020 for the demolition of the old building and the improvement of infrastructure such as lines. In fiscal year 2021, donations will be used to upgrade the furniture, Audio and lighting in the lounge and main hall.

<Image of Meisoukan>

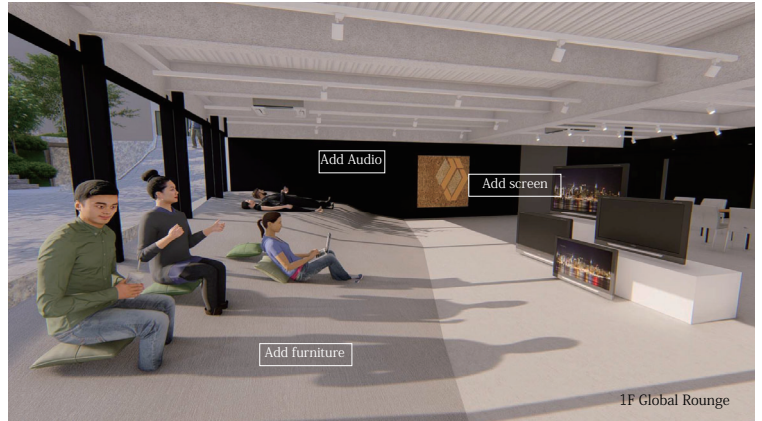
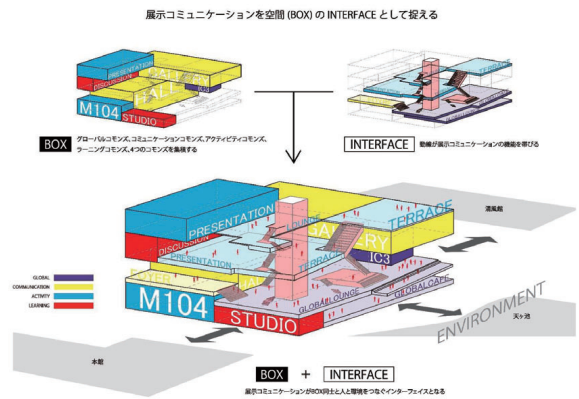

(4) About Officers

The following 13 people are candidates for the Board of officers for 2021. Oussouby Sacko, President of Kyoto Seika University, will serve as an advisor to the Parents Association, and the Management & Planning Department is responsible for the administration of the association.

[Continuing members]

Name	Position	Faculty	Course · Major	Grade	Residence
Tetsuya Komura	Chairperson	Popular culture	Music	3	Wakayama
Emi Tanaka	Vice Chairperson	Design	Illustration	4	Ishikawa
Nobuko Tanioka	Accountant	Manga	New generation manga	2	Shiga
Shoichi Terada	Auditor	Manga	Animation	3	Kyoto
Shinichi Miyashita	Auditor	Humanities	Society	4	Nagano
Tomoko Takata	Undergraduate Secretary	Humanities	Society	4	Okayama
Yumiko Yanagisawa	Undergraduate Secretary	Design	Illustration	4	Iwate
Satomi Sakamoto	Undergraduate Secretary	Manga	Animation	4	Shizuoka
Tatsunori Kanazawa	Undergraduate Secretary	Design	Architecture	2	Kyoto

[New Members]

Name	Position	Faculty	Course · Major	Grade	Residence
Michiko Kobayashi	Undergraduate Secretary	Media		1	Kyoto
Takaharu Inoue	Undergraduate Secretary	International culture		1	Chiba
Naomi Takahata	Undergraduate Secretary	International culture		1	Shiga
Yuki Shioji	Undergraduate Secretary	Media		1	Kyoto

## (5) Regulations

### Kyoto Seika University Parents Association

#### (Name)

Article 1 The name of the association is 'Kyoto Seika University Parents Association', and office is located in Kyoto Seika University.

#### (Purpose)

Article 2 The purpose of this association is to endorse the educational philosophy of Kyoto Seika University and to support its further development.

#### (Membership)

Article 3 Members of this association shall consist of parents and guardians of undergraduate students of Kyoto Seika University.

2 Supporting members shall consist of people from the fields of education, culture and arts, business, politics, etc. who agree with the objectives of this association.

#### (Project)

Article 4 The Society shall conduct the following activities for the purpose of Article 2.

- (1) Projects to deepen understanding and exchange opinions on issues of youth and university education in the modern age.
- (2) Improvement of the educational environment to enhance and improve the educational contents.
- (3) To provide other projects to achieve the purpose of the association.

#### (Officer)

Article 5 The Association shall establish the following officers :

- (1) Chairperson : 1 person

Represent the Society.

- (2) Vice Chairperson : 2 persons or less

Assist the Chairperson.

- (3) Accountant : 1 person

Check the financial results.

- (4) Auditors : 2 persons

Auditing the accounts.

- (5) Undergraduate secretary : 2 persons or less per faculty

To represent the opinions of each faculty.

2 Each officer shall be elected by the board members from the previous year's officers, and recruitment of officers from the membership is conducted as necessary.

Article 6 The Association may have a few advisors.

2 Advisors shall be selected by recommendation of the Board members and attend meetings to discuss major issues. However, they include the Chairperson.

Article 7 Officers shall serve two-year term and may not immediately be reappointed.

#### (Meeting)

Article 8 The Association shall establish the following meetings.

- (1) General Meeting
- (2) Committee meeting

Article 9 The General Meeting is the highest decision-making organization of the Association and shall be held once a year. However, an extraordinary general meeting may be held when necessary.

Article 10 The decision of the meetings shall be made by a majority of those present.

Article 11 The Board of Directors meets as needed and shall be convened by the President.

Article 12 The Committee Meetings consist of one-half of the officers, and voting shall be by majority vote of those present. (Accounting)

Article 13 The expenses of the association shall be funded by dues, donations, and other income.

Article 14 The membership fee of the Association is 10,000 yen per year.

2 Parents or guardians of more than one student pay the membership fee for one student.

Article 15 The financial year of the association shall start 1st of April and end 31st of March of the following year.

#### (Bylaws)

Article 16 The handling of matters not specified in this constitution shall be specified in the bylaws.

#### (Reorganization)

Article 17 The Reorganization of this constitution is made at the General Meeting.

#### Additional statutes

1 The chairperson appoints the office of this association from among the staff of Kyoto Seika University.

2 This constitution shall be in force from October 30, 1972.

3 This constitution amended in November 3, 1974 and shall be in force from October 30, 1975.

4 This constitution amended in November 3, 1976 and shall be in force from April 1, 1977.

5 This constitution amended in November 3, 1978 and shall be in force from April 1, 1979.

6 This constitution amended in November 3, 1990 and shall be in force from April 1, 1991.

7 This constitution amended in November 3, 1997 and shall be in force from April 1, 1999.

8 This constitution amended in November 3, 1998 and shall be in force from April 1, 1999.

9 This constitution amended in October 17, 1999 and shall be in force from April 1, 2000.

10 This constitution amended in October 26, 2003 and shall be in force from April 1, 2003.

11 This constitution amended in July 20, 2008 and shall be in force from April 1, 2009.

12 This constitution amended in June 20, 2020 and shall be in force from April 1, 2021.

### Detailed regulations

#### (Purpose)

Article 1 These detailed regulations are based on Article 16 of the Kyoto Seika University Parents Association Constitution, and provide for the handling of condolences for Parents Association members.

#### (Methods of Condolence)

Article 2 Condolences shall be offered in the form of flowers and telegrams of condolence.

#### (Target)

Article 3 Condolences will be extended to the

undergraduate student and Education Supporters' Association members (tuition-paying members). If the member has a spouse, that spouse is also eligible.

(Special Measures)

Article 4 In case condolence is not provided for in these detailed regulations, it shall be suggested by the chairperson of the Parents Association.

(Reorganization)

Article 17 The Reorganization of this constitution is made at the Committee Meeting.

(Additional statutes)

1. This constitution provisions in June 20, 2008 and shall be in force from April 1, 2009.