

# 2024年度教育後援会活動報告

## 1. 2024 年度事業報告および決算

### (1) 2024 年度事業報告

#### ①役員会

[第 1 回] 開催日：5 月 18 日（土）11：00～12：00

1. 京都精華大学の概要・2024 年度概況
2. 2024 年度教育後援会について
3. 2023 年度事業報告及び決算
4. 2024 年度事業計画及び予算
5. 令和 6 年能登半島地震被災学生支援のための寄付金の活用について

[第 2 回] 開催日：10 月 26 日（土）11：00～12：15

1. 2025 年度総会及び教育懇談会の開催方針
2. 2025 年度寄付事業の案について

[第 3 回] 開催日：2025 年 3 月 20 日（木・祝）13：30～14：20

1. 2025 年度役員会体制案
2. 2025 年度教育後援会活動案
3. 2025 年度寄付事業案

#### ②総会 開催日：2024 年 7 月 6 日（土）

事前に資料を保護者へ送付し、会員の意見や賛否を募りました。当日はその結果について、役員と大学関係者で確認をしたうえで審議を行い、全ての議案は可決となりました。後日、教育後援会 Web サイトを通じて審議結果の報告を行いました。

オンライン回答フォーム受付期間	2024年6月10日（月）～ 6月19日（水）
回答対象者（発送）数	3,754 名
有効回答数（重複回答等除く）	86 名（回答率 2.2%）

#### ③教育懇談会

学長挨拶とキャリア講演会を動画で配信しました。教職員面談は、以下の日程で開催し、いずれもオンライン形式の面談を実施しました。

- ・ 7 月 6 日（土）10:00～16:10／面談件数 62 件
- ・ 10 月 5 日（土）10:00～16:10／面談件数 37 件

#### ④懇親事業

本学国際文化学部所属の山名伸生教授を講師として迎え、日常使いの「器」をテーマにした講演会を本学にて開きました。講演後には、京都精華大学から徒歩 10 分に位置する「京都民芸資料館」の協力を得て、講演で扱った器にまつわる展覧会の見学も行いました。また、当日参加することができなかった方に向けて、動画配信を行いました。

⑤寄付事業（詳細は別紙参照）

⑥活動報告文書の公開：2024年7月（教育後援会 Web サイトにて公開）

⑦教育後援会 Web サイトの運営

随時、教育後援会に関わる情報を更新しており、総会、教育懇談会の案内、役員会等の議事録を公開しています。Web サイトは、4ヶ国語（日・英・中・韓）に対応しています。

⑧生涯学習（公開講座ガーデン）への参加支援

2024年度は公開講座ガーデンが開講されなかったため、参加支援を行っていません。

(2) 2024 年度決算

京都精華大学教育後援会会計報告書

2024年4月1日 から 2025年3月31日 まで

収入の部

(単位：円)

科 目	摘 要	予 算 額	決 算 額	差 異
前年度繰越金	2023年度決算からの繰越金	44,203,115	44,203,115	0
会費収入	芸 術 学 部 1年生 136 名	5,400,000	5,440,000	△ 40,000
	2年生 3 名	0	20,000	△ 20,000
	3年生 1 名	20,000	20,000	0
	デ ザ イ ン 学 部 1年生 261 名	10,320,000	10,440,000	△ 120,000
	2年生 1 名	0	10,000	△ 10,000
	3年生 3 名	40,000	50,000	△ 10,000
	マ ン ガ 学 部 1年生 323 名	12,880,000	12,920,000	△ 40,000
	2年生 3 名	60,000	70,000	△ 10,000
	3年生 7 名	120,000	130,000	△ 10,000
	国 際 文 化 学 部 1年生 81 名	3,200,000	3,240,000	△ 40,000
	2年生 1 名	30,000	30,000	0
	3年生 2 名	20,000	30,000	△ 10,000
	メ ディ ア 表 現 学 部 1年生 185 名	7,250,000	7,370,000	△ 120,000
	2年生 1 名	0	10,000	△ 10,000
3年生 0 名	0	0	0	
	小 計	39,340,000	39,780,000	△ 440,000
前受会費収入	芸 術 学 部 1年生 137 名	4,480,000	5,480,000	△ 1,000,000
	2年生 1 名	0	30,000	△ 30,000
	3年生 1 名	0	20,000	△ 20,000
	デ ザ イ ン 学 部 1年生 245 名	10,240,000	9,800,000	440,000
	2年生 0 名	0	0	0
	3年生 1 名	0	20,000	△ 20,000
	マ ン ガ 学 部 1年生 289 名	12,480,000	11,560,000	920,000
	2年生 1 名	0	10,000	△ 10,000
	3年生 0 名	0	0	0
	国 際 文 化 学 部 1年生 100 名	10,000,000	3,980,000	6,020,000
	2年生 1 名	0	30,000	△ 30,000
	3年生 1 名	0	20,000	△ 20,000
	4年生 1 名	0	10,000	△ 10,000
	メ ディ ア 表 現 学 部 1年生 166 名	6,720,000	6,640,000	80,000
2年生 1 名	0	30,000	△ 30,000	
3年生 0 名	0	0	0	
編入・転学科・再入学等想定分	250,000	0	250,000	
	小 計	44,170,000	37,630,000	6,540,000
受取利息		6,000	265,550	△ 259,550
	合 計	127,719,115	121,878,665	5,840,450

支出の部

科 目	摘 要	予 算 額	決 算 額	差 異
寄付金支出	奨学金の充実	5,000,000	5,000,000	0
	キャリア支援活動の賛助	2,000,000	2,000,000	0
	学内環境の整備支援	10,000,000	10,000,000	0
	食環境の充実	6,030,000	5,574,000	456,000
	入学記念品	1,440,000	1,118,777	321,223
	令和6年能登半島地震被災学生支援のための寄付金	2,000,000	2,000,000	0
	小 計	26,470,000	25,692,777	777,223
会員への情報提供	イベントを除く案内の印刷・発送等経費	100,000	2,136	97,864
	保護者向けWebサイト管理・整備費	132,000	132,000	0
	小 計	232,000	134,136	97,864
各種イベント運営費	各種イベント案内の印刷・発送等経費	700,000	386,404	313,596
	総会・教育懇談会運営費	50,000	0	50,000
	懇親事業運営費	400,000	73,200	326,800
	大学公開講座受講支援	100,000	0	100,000
	小 計	1,250,000	459,604	790,396
役員会活動費	役員交通費	400,000	219,320	180,680
	役員資料郵送料	50,000	0	50,000
	会合費	50,000	25,000	25,000
	記念品費	100,000	35,740	64,260
	弔慰(供花・弔電等)	50,000	0	50,000
	小 計	650,000	280,060	369,940
事務局運営費	補助スタッフ人件費	1,000,000	1,181,567	△ 181,567
雑費	複数在籍者への会費返還分	300,000	234,000	66,000
	支 出 計	29,902,000	27,982,144	1,919,856
次年度繰越金	2025年度への繰越金	53,647,115	56,266,521	△ 2,619,406
	2025年度会費(前受会費)繰越金	44,170,000	37,630,000	6,540,000
	小 計	97,817,115	93,896,521	3,920,594
	合 計	127,719,115	121,878,665	5,840,450

2025年3月31日現在の資金有高  
(大会会計へ預け保管)

93,896,521 円

内 訳 2025年度への繰越金  
2025年度会費前受金

56,266,521 円 (実質繰越金)

37,630,000 円

上記の通り報告いたします。  
京都精華大学教育後援会

会 計

小林 江美子 

(3) 2024 年度寄付事業実績報告

寄付対象事業	寄付金額
① 奨学金の充実	5,000,000 円
② キャリア支援活動の賛助	2,000,000 円
③ 学内環境の向上	10,000,000 円
④ 食環境の充実	5,574,000 円
⑤ 入学記念品	1,118,777 円
⑥ 令和 6 年能登半島地震被災学生支援のための寄付金	2,000,000 円
合計	25,692,777 円

① 奨学金の充実

京都精華大学独自奨学金のうち、成績優秀者対象奨学金の一部を賛助しました。対象者 45 名、総額 15,223,250 円のうち、500 万円を寄付金で賛助しました。

② キャリア支援活動の賛助

学生グループでは、進路・就活の情報を盛り込んだ本学オリジナル手帳を制作し、3 年生へ配布しました。また進路・就活サポートに関する情報を冊子にまとめ、学費支弁者へ送付しました。そのほか、学生へ貸し出すことを目的としたキャリア関連書籍の購入、外国人留学生就職支援補助にかかる費用の一部を賛助しました。総額 13,669,011 円のうち、200 万円を寄付金で賛助しました。

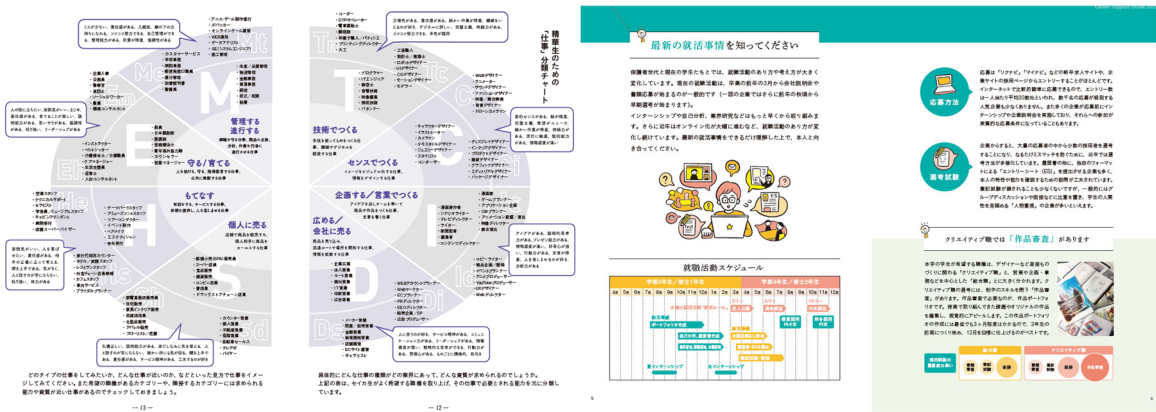

〈本学オリジナル手帳〉(2024 年度制作分)

〈進路・就活サポートガイド〉

③ 学内環境の整備支援

学内 4 カ所に設置したウォーターサーバーの初期費用および利用費、また、学内の蛍光灯照明を LED 照明に更新する工事費用の一部を賛助しました。総額 16,935,573 円のうち、1,000 万円を寄付金で賛助しました。



#### ④ 食環境の充実

昨年度に引き続き、月曜日から金曜日の通常授業日に食堂にて「学生応援メニュー」を200円で提供しました。1食500円のところ、200円で提供できるよう、差額の1食あたり300円を寄付金から充当しました。第1クォーターから第4クォーターの期間に販売し、合計18,580食、5,574,000円を寄付金で賛助しました。



#### ⑤ 入学記念品

2025年度入学生に入学記念品（USBメモリー）を贈呈しました。総額1,118,777円となりました。

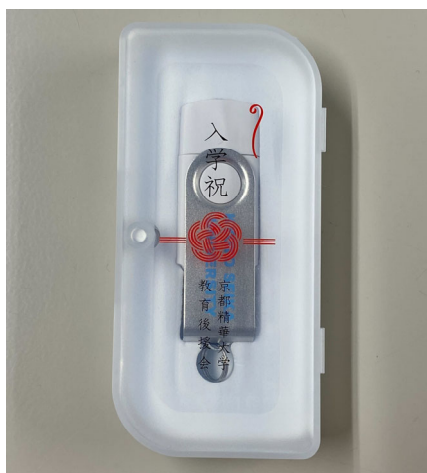

#### ⑥ 令和6年能登半島地震被災学生支援のための寄付金

2024年1月1日に発生した令和6年能登半島地震の被災学生を支援する目的で、200万円の賛助をお認めいただきました。ただし、大学の会計の制度上2023年度には対象者に支給することができなかったことから、今後大規模自然災害が発生した際に被災学生を支援するための原資として留め置きます。

※本件については、2025年度総会前に開催する臨時役員会での審議を経たのち、総会へ提案する予定です。

## 2. 2025 年度事業計画および予算

### (1) 2025 年度事業計画

#### ① 役員会

第 1 回役員会：2025 年 5 月 31 日（土）

第 2 回役員会：2025 年 11 月 1 日（土）（懇親事業・学園祭と同日開催予定）

第 3 回役員会：2026 年 3 月 20 日（金・祝）（卒業式と同日開催予定）

#### ② 総会

2025 年 7 月 5 日（土）（教育懇談会と同日開催予定）

事前に全会員へ資料を送付し、今年度の予算および事業内容についてオンラインで議事に対する賛否を表明いただきます。その後、総会当日に、役員および大学関係者間で賛否数の確認を行います。また、総会の様子をオンラインで配信する予定です。

#### ③ 教育懇談会

オンライン教職員面談：2025 年 7 月 5 日（土）、2025 年 10 月 18 日（土）

学長挨拶およびキャリアに関する講演会（動画配信）：7 月初旬

#### ④ 懇親事業

2025 年 11 月 1 日（土）（役員会・学園祭と同日開催）

※伝統文化に関わる講演会を開催予定

#### ⑤ 寄付事業（詳細は別記）

#### ⑥ 教育後援会 Web サイトの運営

教育後援会事業に関する案内および報告をアップロードいたします。

#### ⑦ 公開講座ガーデン受講支援

ガーデンが開催された場合は、受講費の半額を補助いたします。

※上記内容は現時点での予定であり、諸事情により変更になる可能性があります。

## (2) 2025年度予算

2025年度 教育後援会予算  
2025年4月1日から2026年3月31日まで

## 収入の部

科 目	摘 要	2025年度予算	2024年度実績	
前年度繰越金	前年度からの繰越金	44,203,115	44,203,115	
会費収入	芸術学部	1年生 137 名	5,480,000	5,440,000
		2年生 1 名	30,000	20,000
		3年生 1 名	20,000	20,000
	デザイン学部	1年生 245 名	9,800,000	10,440,000
		2年生 0 名	0	10,000
		3年生 1 名	20,000	50,000
	マンガ学部	1年生 289 名	11,560,000	12,920,000
		2年生 1 名	10,000	70,000
		3年生 0 名	0	130,000
	国際文化学部	1年生 100 名	3,980,000	3,240,000
		2年生 1 名	30,000	30,000
		3年生 1 名	20,000	30,000
		4年生 1 名	10,000	0
	メディア表現学部	1年生 166 名	6,640,000	7,370,000
		2年生 1 名	30,000	10,000
	小計	37,630,000	39,780,000	
前受会費収入	芸術学部	1年生 140 名	1,400,000	5,480,000
	デザイン学部	1年生 274 名	2,740,000	9,800,000
	マンガ学部	1年生 324 名	3,240,000	11,560,000
	国際文化学部	1年生 77 名	770,000	3,980,000
	メディア表現学部	1年生 177 名	1,770,000	6,640,000
	編入・転学科・再入学等 想定分		100,000	170,000
	小計	10,020,000	37,630,000	
受取利息		100,000	265,550	
	合 計	91,953,115	121,878,665	

## 支出の部

科 目	摘 要	2025年度予算	2024年度実績
寄付金支出	奨学金の充実	5,000,000	5,000,000
	キャリア支援活動への賛助	2,000,000	2,000,000
	学内環境の整備支援	10,000,000	10,000,000
	食環境の充実	3,500,000	5,574,000
	入学記念品	1,440,000	1,118,777
	令和6年能登半島地震被災学生支援のための寄付金	0	2,000,000
	小計	21,940,000	25,692,777
各種イベント運営費	各種イベント等案内情報提供	300,000	388,540
	懇親事業運営費	300,000	73,200
	大学公開講座受講支援	100,000	0
	保護者向けWebサイト管理・整備費	132,000	132,000
	多言語対応	400,000	0
	小計	1,232,000	593,740
役員会運営費	役員交通費	500,000	219,320
	会合費	50,000	25,000
	記念品費	100,000	35,740
	弔慰（供花・弔電等）	50,000	0
	小計	700,000	280,060
事務局運営費	補助スタッフ人件費	1,500,000	1,181,567
雑費	複数在籍者への会費返還分	300,000	234,000
	支出計	25,672,000	27,982,144
繰越金	翌年度への繰越金	56,261,115	56,266,521
	翌年度会計（前受会費）への繰越金	10,020,000	37,630,000
	小計	66,281,115	93,896,521
	合 計	91,953,115	121,878,665

### (3) 2025 年度寄付事業

会則第 4 条第 2 項「教育内容の充実・向上をはかり、教育環境の改善につとめる」に基づき、大学の事業に対し、寄付を行います。

寄付対象事業	寄付金額
① 奨学金の充実	5,000,000 円
② キャリア支援活動への賛助	2,000,000 円
③ 学内環境の整備支援	10,000,000 円
④ 食環境の充実	3,500,000 円
⑤ 入学記念品	1,440,000 円
合 計	21,940,000 円

#### ①奨学金の充実

京都精華大学独自奨学金のうち、成績優秀者対象奨学金（給付・減免）の一部を賛助します。

#### ② キャリア支援活動への賛助

学生グループでは、就職活動を始める学生を支援するための情報を盛り込んだ本学オリジナル手帳や保護者向けの進路・就活サポートに関する冊子を制作しています。そのほか、学生に貸し出すことを目的とした最新版キャリア関連書籍の購入や外国人留学生就職支援補助にかかる費用の一部を賛助します。

#### ③ 学内環境の整備支援

学内の修繕改修にかかる費用の一部を賛助します。

#### ④ 食環境の充実

悠々館 1 階にある食堂で学生応援メニューを販売します。応援メニューの提供にかかる経費の一部を賛助します。

#### ⑤ 入学記念品

2026 年度入学生へ贈呈する入学記念品の費用を賛助します。

### (4) 役員について

2025 年度の役員候補者は以下の 14 名です。なお、京都精華大学学長の澤田昌人氏が教育後援会顧問を務め、運営事務は経営企画グループが担当します。

[継続]

No	氏名	フリガナ	役割	就任日	現学年	学部
1	兒玉 修一	コダマ シュウイチ	会長	2023/4/1	4	マンガ
2	椋本 千鶴子	ムクモト チヅコ	副会長	2022/4/1	4	デザイン
3	篠崎 聡	シノザキ サトシ	監事	2022/4/1	4	マンガ

4	松本 高志	マツモト タカシ	監事	2023/4/1	3	国際文化
5	小林 江美子	コバヤシ エミコ	会計	2024/4/1	2	デザイン
6	佐々木 潤子	ササキ ジュンコ	学部幹事	2022/4/1	4	メディア表現
7	小栗 幹大	オグリ ミキヒロ	学部幹事	2024/4/1	2	国際文化
8	高木 隆次	タカギ リュウジ	学部幹事	2024/4/1	2	メディア表現

[新任]

No	氏名	フリガナ	役割	就任日	現学年	学部
1	小野 佳代	オノ カヨ	学部幹事	2025/4/1	3	国際文化
2	高橋 安以子	タカハシ アイコ	学部幹事	2025/4/1	2	芸術
3	甲谷 優枝	カンガイ マサエ	学部幹事	2025/4/1	2	マンガ
4	迫田 真紀子	サコダ マキコ	学部幹事	2025/4/1	1	マンガ
5	張 曉華	チョウ ギョウカ	学部幹事	2025/4/1	1	デザイン
6	内屋敷 敦	ウチヤシキ アツシ	学部幹事	2025/4/1	1	デザイン

## (5) 教育後援会 会則・弔慰取扱細則 京都精華大学教育後援会会則

(名称)

第1条 本会は京都精華大学教育後援会と称し、事務所を京都精華大学内に置く。

(目的)

第2条 本会は京都精華大学の教育理念に賛同し、その一層の発展を後援することを目的とする。

(会員)

第3条 本会の会員は京都精華大学の学部生の学費支弁者(父母等)をもって構成する。

2 本会の目的に賛同する教育界・文化芸術界・財界・政界等の諸氏をもって賛助会員を構成する。

(事業)

第4条 本会は第2条の目的のため次の事業を行う。

(1) 現代における青年の問題・大学教育の問題等について理解を深め、意見を交換するための諸事業。

(2) 教育内容の充実・向上をはかり、教育環境の改善につとめること。

(3) その他本会の目的達成に必要な諸事業。

(役員)

第5条 本会に次の役員を置く。

(1) 会長 1名

本会を代表する。

(2) 副会長 2名以内

会長を補佐する。

(3) 会計 1名

決算の確認をする。

(4) 監事 2名

会計の監査をする。

(5) 学部幹事 各学部2名以内

各学部の意見を代表する。

2 各役員は、役員会において前年度役員の中から互選し、必要に応じて会員から役員募集を行う。

第6条 本会に顧問を若干名置くことができる。

2 顧問は役員会の推薦により選任し、主要案件の審議に参加する。ただし、その内に学長を含む。

第7条 役員任期は2年とする。ただし、再任を妨げない。

(会議)

第8条 本会は、次の会議をもつ。

(1) 総会

(2) 役員会

第9条 総会は本会の最高決議機関で、年1回開くものとする。ただし、必要に応じて臨時総会を開くことがある。

第10条 会の議決は出席者の過半数をもって決定する。

2 前項の場合において、会に附議される事項につき書面又は電磁的方法をもって、あらかじめ意思を表示した者は、出席者とみなす。

第11条 役員会は必要に応じ、会長がこれを招集する。

第12条 役員会は役員数の2分の1で成立し、議決は出席者の多数決による。

2 前項の場合において、役員会に附議される事項につき書面又は電磁的方法をもって、あらかじめ意思を表示した者は、出席者とみなす。

(会計)

第13条 本会の経費は会費、寄付金、その他の収入をもって充てる。

第14条 本会の会費は年額10,000円とする。一旦納入した会費は、第2項に該当する場合を除き、返還しない。

2 同時に在籍する複数学生の学費支弁者(父母等)は学生1名分の会費とする。

3 本会の会員は、第1項にかかる会費を原則毎年度初回の学費等と共に納入する。なお、学生が休学する場合についても同様とする。

4 会費の徴収は、大学に委託して行う。

第15条 本会の会計年度は毎年4月1日に始まり、翌年3月31日に終わる。

(細則)

第16条 本会則に定めのないものの取扱いについては、細則で定めるものとする。

(改廃)

第17条 本会則の改廃は総会において行う。

附 則

1 本会の事務は、京都精華大学職員中より会長がこれを委嘱する。

2 本会則は1972年10月30日から施行する。

3 本会則は1974年11月3日に改定し、1975年4月1日より施行する。

4 本会則は1976年11月3日に改定し、1977年4月1日より施行する。

5 本会則は1978年11月3日に改定し、1979年4月1日より施行する。

6 本会則は1990年11月3日に改定し、1991年4月1日より施行する。

7 本会則は1997年11月3日に改定し、1999年4月1日より施行する。

8 本会則は1998年11月3日に改定し、1999年4月1日より施行する。

9 本会則は1999年10月17日に改定し、2000年4月1日より施行する。

10 本会則は2003年10月26日に改定し、2003年4月1日より適用する。

11 本会則は2008年7月20日に改定し、2009年4月1日より適用する。

12 本会則は2020年6月20日に改定し、2021年4月1日より適用する。

13 本会則は2024年7月6日に改定し、2025年4月1日より適用する。ただし、第14条3項の改定については2026年度入会会員から適用するものとする。

## 京都精華大学教育後援会弔慰取扱細則

<目 的>

第1条 この細則は、「京都精華大学教育後援会会則第16条」に基づき、教育後援会会員等に対する弔慰の取扱について定めるものとする。

<弔慰の方法>

第2条 弔慰の方法は、供花ならびに弔電をもって行うものとする。

<対 象>

第3条 弔慰を行う対象は学部生本人および教育後援会会員(学費支弁者)とし、会員に配偶者がいる場合はその配偶者も対象とする。

<特別措置>

第4条 本細則に定めのない方で、弔慰をあらわすことが適当と認められる場合は、教育後援会長の提案により行うものとする。

<改 廃>

第5条 本細則の改廃は、役員会にて行う。

<附 則>

1. 本細則は2008年7月20日に制定し、2009年4月1日から施行する。